

DW 4.3: Cadangan Meningkatkan Produktiviti Tanaman Getah Menerusi Pertanian Hijau

CADANGAN TINDAKAN DAN PROGRAM

Justifikasi Cadangan:

- Amalan Pertanian Baik dan penggunaan teknologi moden dapat meningkatkan hasil pengeluaran getah asli.
- Sasaran kerajaan negeri iaitu peningkatan pendapatan isi rumah pekebun getah kepada RM4,000.00 sebulan berbanding purata pendapatan semasa RM1,200.00 sebulan. Kadar pendapatan isi rumah boleh dicapai melalui peningkatan harga komoditi getah daripada RM5.50 kepada RM17.31/kg.

Komponen Cadangan:

- Pekebun kecil/usahawan digalakkan untuk menanam semula pokok getah yang tidak produktif.
- Mengamalkan Amalan Baik Pertanian Getah iaitu amalan kaedah penyemaian, pembajaan, pengurusan ladang dan penuaian hasil.
- Penggunaan teknologi pertanian moden
 - Mesin penyemai biji getah
 - Mesin bahan tanaman
 - Kenderaan pemungut lateks
 - Sistem penorehan getah automatik
 - Teknologi pengumpulan susu getah
 - Penggunaan peransang pengeluaran lateks (RRIMFLOW, G-FLEX) dapat meningkatkan hasil getah sebanyak 375 kg/hektar/tahun

Cadangan Insentif kepada Pekebun Kecil:

- Skim Insentif Sara Hidup Pekebun Kecil (SHPK)
- Insentif Pengeluaran Getah (IPG)
- Peningkatan Produktiviti Getah (PPG)
- Skim Insentif Produktiviti Getah (SIPG)
- Skim Insentif Lateks (SIL)
- Kemudahan Infrastruktur Pemasaran (KIP)
- Skim Insentif *Start-Up* – pemberian insentif permulaan perniagaan kepada pekebun kecil
- Skim Insentif Nano – pemberian insentif permulaan perniagaan yang memberi tumpuan kepada pembangunan produk/pengeluaran khususnya bagi usahawan pekebun kecil.

Kaedah Pelaksanaan:

- Kerjasama awam dan swasta (FELDA, FELCRA, RISDA dan Peneroka Ladang, Swasta).



Foto: Penggunaan teknologi pengumpulan susu getah secara automatik

Sumber: <https://www.rubbernews.com/>

CADANGAN LOKASI

Cadangan ini melibatkan kawasan tanaman kelapa sawit seluas **104,999.39** hektar.

Daerah	Keluasan (Hek)	Peratus (%)
Muar	17,242.25	16.42
Segamat	59,871.61	57.05
Tangkak	27,885.53	26.56
Jumlah	104,999.39	100.00

Sumber: Jabatan Pertanian Negeri Johor 2021.

AGENSI PELAKSANA

Pemula	Pelaksana
• FELDA	• FELDA
• FELCRA	• FELCRA
• RISDA	• RISDA
• Ladang Swasta	• Ladang Swasta

ANGGARAN KOS

- Kos Penyelenggaraan = RM 100 per hektar bagi (luas 104,999.39 hek) dengan jumlah kos RM 10,499,939.

Jumlah Keseluruhan Kos: RM 10,499,939

FASA PELAKSANAAN

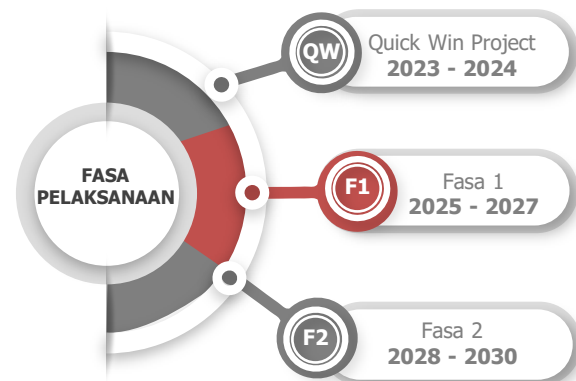

Rajah 4.36: Cadangan Pengekalan Pertanian Tanaman Makanan Johor Utara (Daerah Muar)

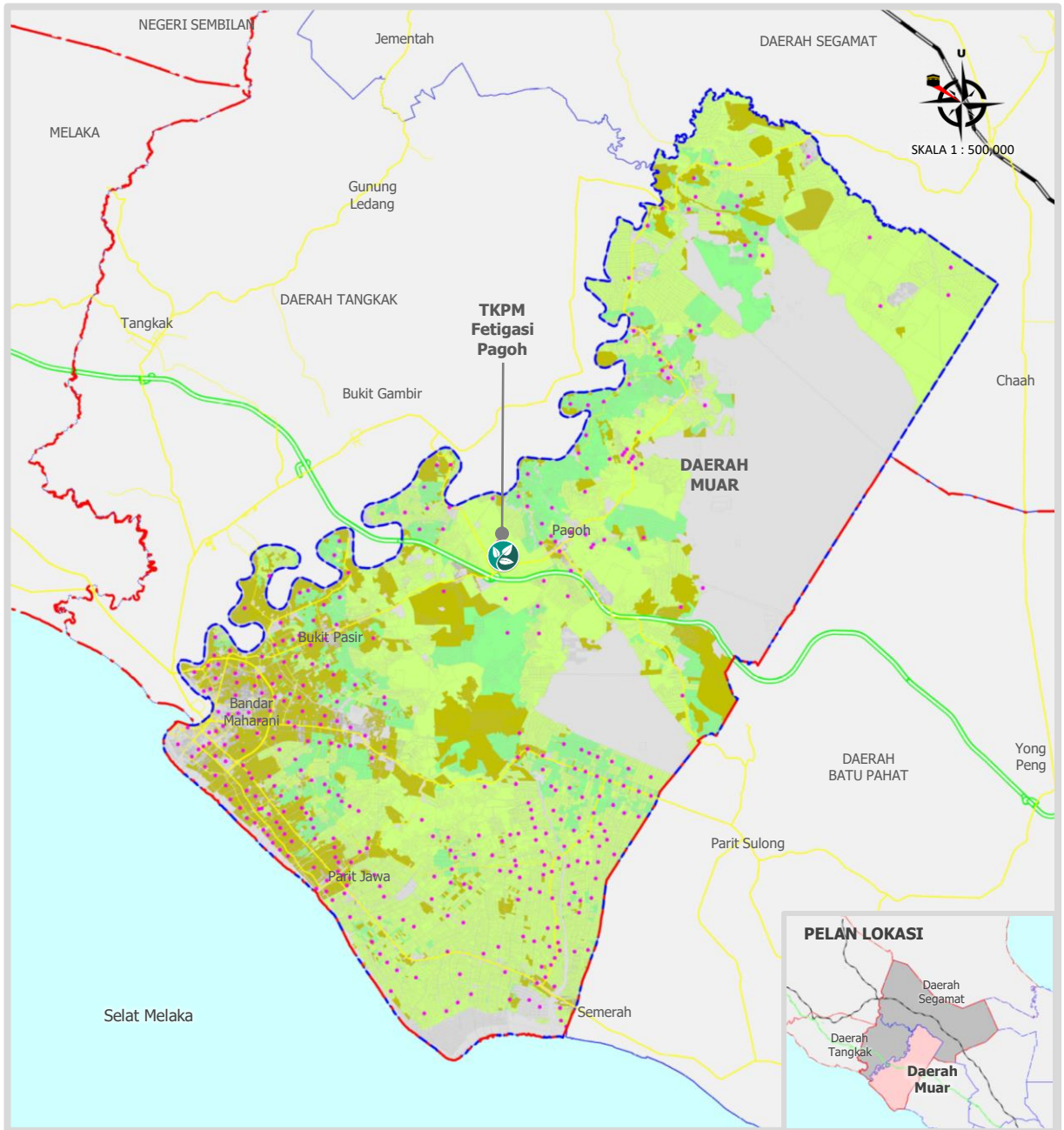

Sumber: Kajian PHS Desa Negeri Johor (Fasa 3: Johor Utara), 2021

PETUNJUK:

- Kelapa Sawit (59,255.97 Hektar)
- Getah (17,242.25 Hektar)
- Tanaman Makanan (8,639.98 Hektar)

- Taburan Kampung Daerah Muar
- Sempadan Fasa 3 (Johor Utara)
- Sempadan Daerah
- Sempadan Negeri
- Lebuhraya PLUS
- Rangkaian Jalan Raya
- Laluan Kereta Api
- Laut

Rajah 4.37: Cadangan Pengekalan Pertanian Tanaman Makanan Johor Utara (Daerah Segamat)

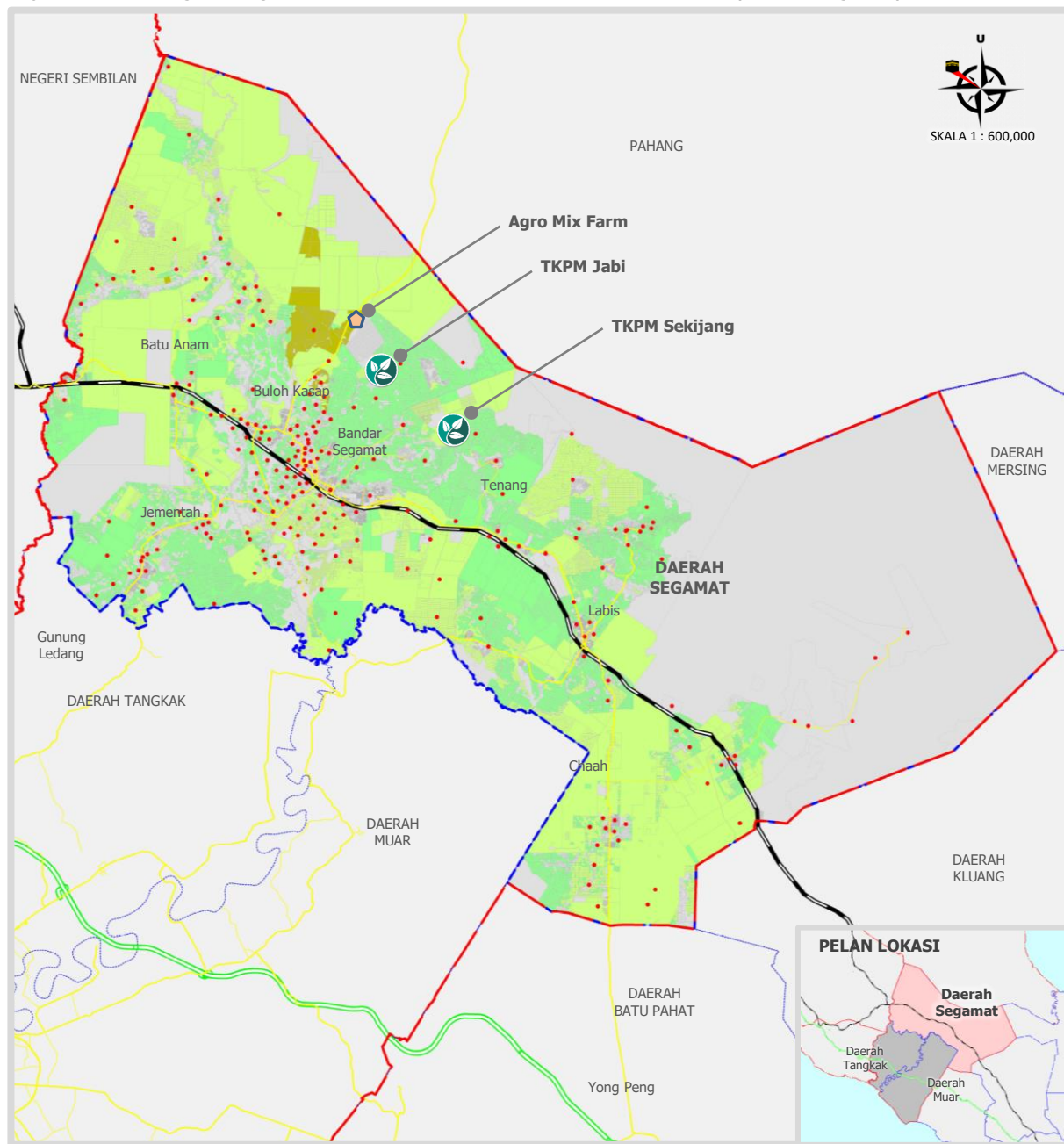

Sumber: Kajian PHS Desa Negeri Johor (Fasa 3: Johor Utara), 2021

PETUNJUK:

- | | | | |
|---|-----------------------------------|---|--------------------------------|
|  | Kelapa Sawit (89,282.91 Hektar) |  | Taburan Kampung Daerah Segamat |
|  | Getah (59,871.61 Hektar) |  | Sempadan Fasa 3 (Johor Utara) |
|  | Tanaman Makanan (8,210.33 Hektar) |  | Sempadan Daerah |
|  | Taman Kekal Pengeluaran Makanan |  | Sempadan Negeri |
|  | Agro Mix Farm |  | Lebuh Raya PLUS |
| | |  | Rangkaian Jalan Raya |
| | |  | Laluan Kereta Api |

Rajah 4.38: Cadangan Pengekalan Pertanian Tanaman Makanan Johor Utara (Daerah Tangkak)

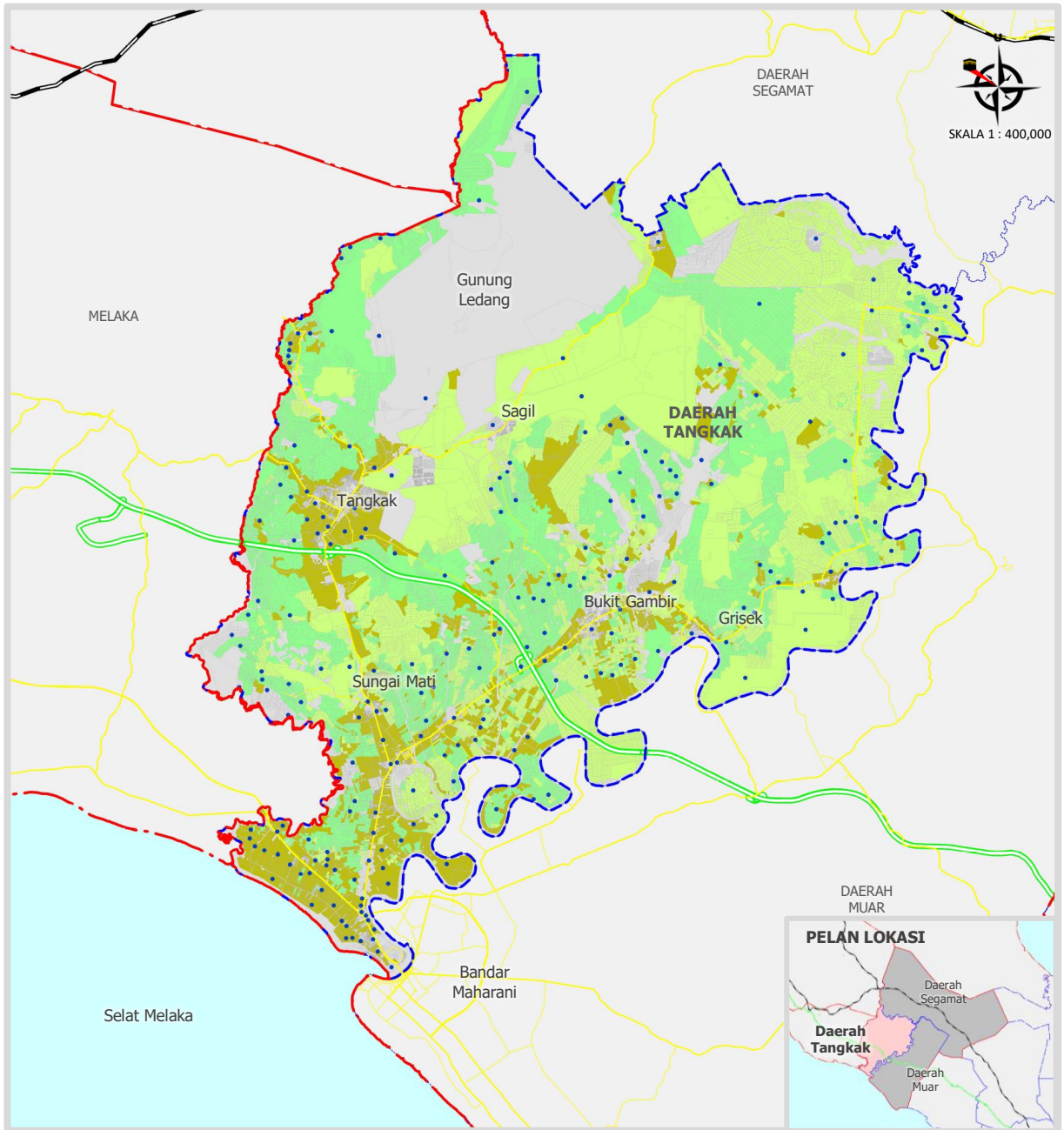

Sumber: Kajian PHS Desa Negeri Johor (Fasa 3: Johor Utara), 2021

PETUNJUK:

- Kelapa Sawit (34,159.94 Hektar)
- Getah (27,885.53 Hektar)
- Tanaman Makanan (11,514.17 Hektar)

- Taburan Kampung Daerah Tangkak
- Sempadan Fasa 3 (Johor Utara)
- Sempadan Daerah
- Sempadan Negeri
- Lebuhraya PLUS
- Rangkaian Jalan Raya
- Laluan Kereta Api
- Laut